Törvényszéki lajstromozási szám: 128.
(Dos. No. 484—1939. Trib. Cluj.)

Serv. Cenz. C. VI. A. Cluj.
BUN DE IMPRIMAT.

XLIX. évf. Cluj, 1939. november. 11. szám.

# UNITÁRIUS KÖZLÖNY

A VALLÁSOS ÉS ERKÖLCSÖS ÉLET ÉBRESZTÉSÉ

KIADJA A DÁVID FERENC EGYLET

Alapitotta: DR. BOROS GYÖRGY.

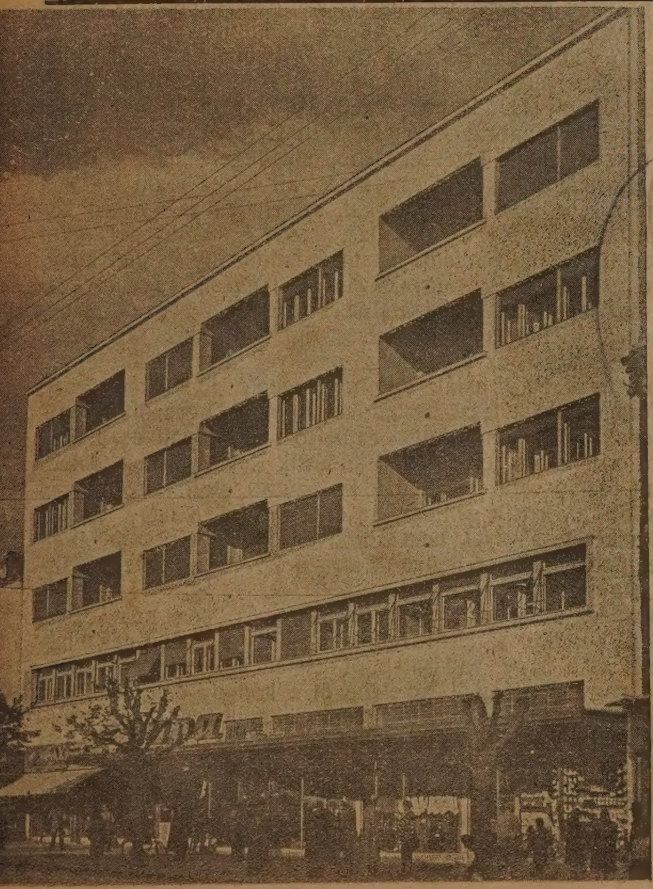

Egyházunk új bérpalotája, mely nov. 1-re teljesen elkészült.

1578. Unitarian School
Berkley California.

Library of the
UNITARIAN
FOR THE MINISTRY
Berkeley, California

# Miért alapitotta Dávid Ferenc az unitárius vallást?

November 15-ik napja az unitáriusok nagypéntekje. A jelen évi éppen a 360-ik. A történelmi hagyomány ezt különösen nagy és szép ünneppé avatta.

A Dévai várnál nem választhatott volna a sors alkalmasabb helyet az unitárius vallás vértanujának felmagasztaltatása helyéül. Dávid Ferenc félesztendei szenvedés után itt halt meg elhagyatva, cserbenhagyva, elárulva. Azt sem tudjuk, hova van teste eltemetve. Mégis ugy érezzük, hogy erről a magaslatról, mint valami rádió leadó állomásról a világ minden részébe elhangzik az ige, az igazság, amelyért Dávid Ferenc élt és meghalt. Élt! . . . És milyen életet élt! . . . Élete folytonos nemes küzdelem és munka volt ama nagy gondolatért, hogy embertestvérei számára egy igazi evangéliumi, Jézus szive szerinti vallást alapitson és ezt a nagy munkát a próféták és vértanuk kitartásával, bátorságával és hősies önfeláldozásával végre is hajtotta. Olyan halált halt, amely az ő életéhez méltó volt. Halálával még határozottabban igazolta tanitásait, mint szónoki érveivel. Halála valóban bebizonyitotta hitének őszinteségét, komolyságát és mélységeit. Valóban olyan volt, amint egy katolikus irodalomtörténetiró: Horváth Cyrill oly igazán irja: „A XVI. század egyik legérdekesebb, sőt legkiválóbb embere. A magyar reformátorok között egy sincs, kit hozzá fogni lehetne. Buzgó, nemes sziv, tele jámborsággal, szeretettel, az igazság keresésében határtalan vágy és odaadás, tiszta, a század salakjától ment szabadelvüség és türelem, hatalmas tanulmány és dialektika, fényes szónoki tehetség, ugyszólván a lángész adományával egyesülve, mindez dicsőséget áraszt élete küzdelmére. A reformáció alapeszméjének majdnem a tökéletességig fokozódása és megtestesülése pályájában, az eredetiség, amellyel társai között egyedül dicsekedett, a mártirhalál koszoruja, amely homlokát övezi, a nagy reformátorokkal teszi hasonlóvá. Korának ugyszólván hajnalán születve, átélte annak külső és belső forrongásait és a század törekvései lelkében érték el fejlődésük legmagasabb fokát. Érezte az uj eszme varázserejét s teljes szivvel csatlakozott hozzá s ment tovább, amerre a geniusz, az elv ragadta, a nagy szellemek vaskövetkezetességével, nem törődve akadállyal, nem állva meg a fele uton és nem rettenve vissza a következmények viszszariasztó nagyságától“.

Azonban az a szellem, az a félreértés és meg nem értés, amely Dávid Ferencet a dévai rabságba juttatta, néha-néha felütötte a fejét és a nagy vallásalapitót ismét meg szeretné fosztani attól a nagy dicsfénytől, amelybe őt a komoly emberek meggyőződése emelte. Az elfogult, talán öntudatlanul is ellenséges történetirás ugy szeretné feltünteti az ő nagy alakját, mintha Dávid csak hatalmas „trombita“ hangjával uralkodott volna az erdélyi hitjavitás vitatkozásain, de önállóság nélküli, folyton vezetett, in-

gatag, szerfelett ujságszerető, a szinpadias vitatkozásokat annyira szerető férfiu lett volna, aki magával egyenlőt, hagyján, hogy nagyobbat, egyáltalán nem tudott türni. Az unitárius vallásra való áttérését Blandrata hatásának tünteti fel. Ugy mondja: Blandrata beavatta Dávidot a maga tudományába.[1]

Nem célunk ez alkalommal ezzel a torzitással foglalkozni. Más helyen megtettem már azt a szerény észrevételt, hogy a tehetségtelen vezető ember hamar terhére válik az ügynek, amelynek élére állitotta a véletlen, önállóság nélkül nem lehet egy nagy szellemi mozgalmat két évtizeden át vezetni; a meggyőződés nélküli szolgai lelkek pedig nem szoktak elveikért vértanuságot vállalni.

A torzkép sokszor jó, mert rávezeti az embert a valóságra. A jelen esetben megtanit minket arra, hogy Dávid Ferencben éppen az eredeti sajátságot keressük; vagyis azt, miért alapitotta meg az unitárius vallást? Miért nem elégedett meg a katolikus vallással, amelyben született, vagy a reformáció más két irányával: a lutheranizmussal vagy a kálvinizmussal. Oh világért sem azért, mert egyik vagy másik ember befolyásolta; mintha a hullámok ide, vagy amoda dobálták volna; nem azért, mintha állhatatlan lett volna, hanem azért, mert *igazi, eredeti szellemü magyar reformátor* volt. A vallásban azt kereste, ami a magyar nép sajátságainak legjobban megfelel. Nem állott meg a logikai okoskodás, a tökéletes rendszernek puszta elemzésénél és ezeknek hirdetésénél. Azt kereste, ami a *népnek*, különösképen a *magyar nép lelkének* szükséges. Azért ment vissza a vallásjavitással, elvetve „minden emberi szerzeményt“ az apostolokig és az evangeliumokig. *„Mily egyszerü az apostolok tudománya, ők mindig egy mindenható Atya Istenről prédikálnak; Jézus a tanitványokat igy tanitotta könyörögni: „Mi Atyánk, ki vagy a mennyben!“ János is igy kezdi egyik beszédét: „Ez az örök élet, hogy megismerjenek tégedet egyedül igaz Istennek...“* Mily egyszerü és tiszta és könnyü ezt megérteni!“ Tovább pedig igy folytatja, midőn Károlyi Péter isk. igazgató az érthetetlen és bonyodalmas teológiai tannal magyarázza az Isten lényegét: „Az Isten lélek, lélekben kell őt imádni, szellemünkkel a szivben hozzá emelkedni“.

A magyar nép lelke telve van a szép, jó és nemes iránt való lelkesedéssel. Egyszerűség, őszinteség, világosság, mesterkéttlenség a legfőbb sajátsága. Ugy szereti, hogy mindent lásson és mindent tudjon. Nem szereti a rejtelmes, bonyolult dolgokat. Ezért az a vallás felel meg legnagyobb mértékben lelki világának, amely egyszerü, világos, tiszta, eszményi, ég felé vezető, mint az evangelium, mint a Jézus vallása. Dávid Ferenc lángoló lelkének ebben van egyik igazi nagysága. Megismerte az evangelium lelkét és együtt érzett az erdélyi nép lelki vágyaival.

Dávid Ferenc munkája éppen odairányult, amire Erdélynek a legnagyobb mértékben szüksége volt. Valósággal fáj a lelkünk,

---

[1] Pokoly József: Az erdélyi ref. egyház története.

hogy azokért az egyszerü, természetes igazságokért, amelyekért Dávid Ferenc harcolt, annyi erőt kellett elpazarolni, annyi betü és könyvcsatát kellett vivni s a végén az egyenlőtlen küzdelemben meg kellett érnie a nagypénteki gyászt, az elitéltetést, a hosszas feledést, hogy annál szebb és dicsőségesebb legyen a feltámadás diadala.

Dávid Ferenc vallásjavitása nemcsak azért tiszta magyar reformáció, mert Erdélyben s Erdély határain kivül magyar emberek között terjedt el, hanem, mert valóban magyar szellem alkotása és sötét, zivataros századokon keresztül magyar lelkek őrizték meg. Dávid Ferencre természetesen hatott sok idegen teológus: Servet Mihály, Blandrata és mások, de ő egyetlen teológiai irányzatnak sem a szolgai átvevője. Ő mindent, de mindent megvizsgált, lelkének gazdag tartalmával és hatalmas erejével mindent átdolgozott és ujat, a mi külön lelki berendezkedésünknek megfelelőt teremtett. Mig a reformáció más két ága, a lutheri és kálvini reformáció a külföldi forrásokat, megállapitott hitvallásokat változatlanul elfogadta, addig a Dávid Ferenc nagy és eredeti szelleme minden tekintetben ujat teremtett. Megteremtette azt a sajátos formáját a kereszténységnek, amely minden izében magyar és igaz, tiszta keresztény.

November 15-ik napján egy pillanatra gondoljunk magas Déva várára. Gondoljunk a börtönre, amely a szabadságra vágyó lelket egy ideig magába zárta. De gondoljunk igazi nagy megbecsüléssel a magyar unitárius vértanura, Dávid Ferencnek jézusi kereszténységére s teljék meg lelkünk nagy és szent eszményekkel és a szeretet és igazság győzelmébe vetett hittel. S egyuttal adjunk hálát az egy igaz Istennek, hogy egy tiszta, eredeti magyar lángelme megalkotta a magyar léleknek való *tiszta magyar vallást* s e *vallás szellemében* és áldásával igyekszünk megvalósitani a Jézus igéinek magasztos intését: Legyetek tökéletesek, mint a ti mennyei Atyátok tökéletes. *Benczédi Pál.*

## Amerikai vendég Oklándon.

Szeptember 24-én vasárnap délután az istentiszteletet Miss Leona Handlar amerikai lelkésznő tartotta, aki az angolnyelvü imádság után magyarul mondta el az úri imádságot az összegyültek nagy meglepetésére.

A kurátor üdvözlő szavai után hosszasan beszélt keresetlen, mély érzésü szavakkal a nagy számmal összegyült közönséghez, melyet a lelkész felesége tolmácsolt. Istentisztelet után a hivekkel töltött egy kevés időt a templom-kertben, ahol fényképeket készitett a népviseletben megjelentekről és elbeszélgetett velük. Alig győzték kedves szavait tolmácsolni, melyekkel hittestvérei felé közeledett. Csak egy pár napot töltött Oklándon, de reméljük, hogy erdélyi tartózkodása alatt még felkeresi egyházközségünket, hosszabb időt is töltve körünkben.

## Levél a keblitanácsosokhoz.

*Kedves Keblitanácsos Atyámfiai!*

Szeretettel köszöntöm egyházközségeink munkára és vezetésre elhivott férfiait és nőit. Szeretnék szemtől szembe állani veletek és lelketekbe vésni gondolataimat, de ezekben az időkben sok minden akadályoz abban, hogy személyesen találkozhassam, s ezért ezekben a sorokban kereslek fel s mondom el alább következő kéréseimet.

Minden munkánknak és minden elgondolásunknak csak úgy lehet eredménye, ha közös akarattal, együttes elhatározással dolgozunk. Amikor titeket kereslek és hozzátok üzenek, minden unitárius lélekhez el akarok jutni. Ti választott tagjai vagytok népünknek. Jogokat kaptatok és kötelességeket vállaltatok. Felelősséggel kivántok közremüködni saját egyházközségetek irányitásánál s munkálni akarjátok a jobb unitárius életet. Elsősorban saját egyházközségeteknek tartoztok felelősséggel. Ugy gondolom azonban, hogy az igazán hiv és lelkiismeretes presbitert érdekli mindaz, ami unitárius vonatkozásban a szomszéd egyházközségben történik, s ha unitárius öntudatát kellőképen megerősiti, érdeklődésének és felelősségének körét az unitárius egyház egész területére ki kell terjesztenie. Annak, amit egyházközségeinkben külön-külön végzünk, úgy lesz ereje, ha tudunk egymásról, ha ismerjük, ha dolgozni látjuk egymást, s ha ez által unitárius öntudatunk és lelkesedésünk gyarapodik.

Általatok és bennetek eleven kapcsot akarok népünkkel, s állandó gondomat képezi, hogy ez az eleven kapcsolat valóban termékeny legyen. Azt óhajtanám, hogy a kétezernyi keblitanácsos lelki hid legyen a vezetőség és a hivek között, illetve a hivek és vezetők között. Ebben a szent összefogásban az egyesek panasza és gondja jusson el mindenkihez, az egészhez, az unitárius lelkiközösséghez, hogy az egyesek, vagy egyes egyházközségek életéből mérhetetlen erőt és reménységet nyerjen egyházunk egyeteme s a szeretet és az áldozatkészség versenyét tovább folytathassuk egyházunk és istenországa javára.

Ez alkalommal arra kérlek benneteket, hogy hozzátok juttatott lapunkat, az Unitárius Közlönyt vegyétek örömmel és bizalommal. Ez az újság ezután is, mint eddig, minden

hónapban megérkezik hozzátok s egy nehány mondatban hirt ad egyházunk életéről, egyházközségeink mozgalmairól s egyuttal vallás-erkölcsi táplálékot nyujt, hogy ez által mindnyájan erősebbekké váljatok.

Egyetlen unitárius presbiter sem teheti meg, hogy ne kapcsolódjék bele szorosabban az általános egyházi munkába s ne kérjen önmagának tájékoztatást a dolgok menetéről a mai történelmi időkben. Az unitárius egyház felelős keblitanácsosaitól ez alkalommal azt kérem, hogy megbizatásuk méltóságát és súlyát, munkánk eredményességét szolgálják az által is, hogy álljanak be az Unitárius Közlöny olvasó közönségének táborába.

Vannak keblitanácsosaink, akikhez már rég óta rendesen bekopogtat egyházi életünknek ez a szerény, de nagy jelentőségü összekötő kapcsa. Ezeket arra kérem, hogy vegyék fokozott érdeklődéssel kezükbe lapunkat. Hisszük, hogy egyetlen olyan szegény keblitanácsos sem fog akadni, aki havonta 3 lejt ne tudna áldozni az Unitárius Közlönyért.

Ha Isten megsegit és a körülmények megengedik, a közel jövőben egy presbiteri megbeszélést fogunk tartani egyházi vezető férfiaink közremüködésével. Ennek helyét, idejét és tárgysorozatát később fogjuk közölni.

Cluj-Kolozsvár, 1939 okt. 31.

Atyafiságos üdvözlettel:

*Dr. Varga Béla,*

unitárius püspök.

## Kérelem.

**A baróti unitárius egyház vezetősége szeretettel kéri azokat az unitárius testvéreinket, akiket Késmárky Miklós lelkész levélben felkeresett, vagy fel fog keresni, hogy a felajánlt patronusi jogot elfogadni sziveskedjenek, vagy a kért kölcsönöket folyósitani sziveskedjenek. Minden adományt vagy pénzküldeményt az alábbi cimre kérünk: Parohia Unitariană, Baraolt. Jud. Treiscaune. Patronus lehet, aki legalább 1000 Lejt ad az épitendő templomra, vagy az eddig adott összeget kiegészíti 1000 Lejre. Ezenkivül bármilyen összeget köszönettel nyugtázunk. Kérjük unitárius testvéreinket, hogy a baróti missziós egyház szent törekvését karolják fel és tehetségük szerint támogassák.**

**A baróti templom építésére ujabban a következő adakozások történtek: Patronusi dijat fizettek: Báró Daniel Ferenc Vargyas 10.000 L. Dr. Ferenczy Géza Nagyajta 5.000 L, Vári Albert teológiai akadémiai tanár Kolozsvár 1000 L, Főt. Dr. Boros György Kolozsvár 1000 L, Dr. Gyergyay Árpád K vár 700 L, Főt. Dr. Varga Béla püspök Kolozsvár 600 L, Paneth Ármin 1000 L, Nagy Imre 1000 L, Dancs Istvánné 1000 L, Szekeres Elekné 1000 L, Sebestyén Sándorné 1000 L Barót, Szent-Iványi Gábor Szentiván-Laborfalva 1000 L, Dr. Fazakas Miklós Székelykeresztur 500 L, Tomsa Antal 500 L Barót, Dr. Kovács Sándor Barót 1000 L.**

**Isten segedelme legyen a jószivü adakozókon.**

## Szózat Hollandiából.

A szabadelvü kereszténység és vallásos szabadság nemzetközi társaság Utrechtben (Hollandia) székelő központi titkársága a következő levelet küldötte ki a végrehajtó bizottság tagjainak, a tagcsoportok tagjainak és a társaság egyéni tagjainak:

*Kedves Barátaink.*

A mult héten a titkárság Utrechtben találkozott Van Holk tanárral és Van Dam urral, hogy megvitassák azokat a teendőket, melyeket a mostani körülmények előirnak.

Mindenek előtt a testvériség szózatát küldjük mindnyájuknak. Az a gondolat, hogy mióta ismerjük egymást, oly sokan barátságot és testvéri együttmüködést tartunk fenn, mély hálával tölt el minket. Bármi történik is Európában a bekövetkező napokban vagy években — hálát adunk Istennek, hogy ennek a társulatnak jótéteményeit tapasztaltuk és köszönjük önnek, amit tett ezért a társulatért.

A mostani helyzet hatalmas felelősségrevonás a mi társulatunk iránt; most sok minden összes tagjaink állhatatosságától és türelmétől függ és szervezetünknek attól a képességétől, hogy miként alkalmazkodik az uj körülményekhez.

Természetesen le kellett mondjunk az 1940-ik évben tartandó kongresszusról. Hálásak vagyunk magyar barátainknak az előkészitő munkáért és a reményteljes szellemért és velük együtt sajnáljuk, hogy a gyönyörü fővárosukban tervezett kongresszus megtartása most lehetetlen. Azonban reméljük, hogy valamilyen nem hivatalos gyülés belátható időn belül megtartható lesz.

Az egyetemes gyülés, amelyet a Szervezeti Szabályzat 7. pontja értelmében 1940-ben kellene tartani, későbbi időre marad. Javasolnunk kell, hogy a végrehajtó bizottság azon tagjainak a megbizatása, akiknek lejár, hosszabbittassék meg, mig a gyülés megtartható.

Hogy megtartható-e a „Nemzetközi Vasárnap", azt minden tagcsoport megállapitására bizzuk. A végrehajtó bizottság január 14-ét állapitotta meg a jövő évre. Csaknem hiábavalóságnak tünik fel most a nemzetközi vasárnap tartása, de az eszményeket, melyeket az a nap megtestesit, a mi lelkipásztorainknak hirdetniök kell.

Dr. Cornish C. Lajos, elnökünk augusztus 24-iki szózatában igy szól: „Az égő fáklya a szélben elalszik és ujra lángra gyúl! A mi társaságunk fáklyája az a fuvó szelek dacára állandóan égett negyven éven át; egy kis világosság, egy égő tüz sok országban a jóakaratu embereknek, akik a Jézus Krisztusban való hitben az embertestvériségért munkálkodnak, akik hiszik, hogy minden lélek végtelenül becses és hogy mindnyájan az Isten fiai vagyunk. Soha sem volt a remény fáklyájára nagyobb szükség, hogy a sötétben égjen. A háboru lármái hallhatók. Hadd muljék el a veszély! Tartsátok égre a fáklyát. Sok millió ember hite és munkája táplálja annak világosságát, akik 23 országban a mi

társulatunkhoz tartoznak. Emlékezzenek meg azok, akik ezeket a sorokat olvassák, hogy ez az önök felelőssége."

Ezutáni közleményeinket kölömböző, kevésbé hivatalos formában fogjuk kiadni. A mostani idők mozgalmas volta nem alkalmas nagyobb közlemények kiadására és olvasására.

Érthető, hogy ezután nem fogjuk küldeni a sajtó utján való közleményeinket. Személyi levelezés utján fogjuk főképpen föntartani az érintkezést. Most még jobban ápoljuk ezt a kapcsolatot, mint rendes időben. Mi itt Utrechben azt szeretnők, hogy minden módon közvetitők legyünk. Minden alkalommal megkisérelljük, hogy önöknek időről időre levelet küldjünk. És azok, akik külföldön cikkeket, vagy rövid szózatokat irnak, használják a kifejezést: „Tartsd égve a fáklyát!" Szivesen szétküldjük az ily cikkeket, ha irodánkba beküldik.

Mindazonáltal ugy tudjuk, hogy lehetséges lesz kisebb csoportoknak gyülést tartani, a titkárság megkisérli a csoportok meglátogatását, ha lehetséges.

Nagyon fogunk örvendeni, ha a csökkentett munkával és az uj helyzetben épiteni tudunk.

A részvét szavával zárjuk sorainkat. Azokkal érezünk, akik közvetlen vagy közvetve szenvednek azért, ami a mi vén Európánkban történik. Mily borzasztó „az ember kezeibe esni".

De végül is az ember kezét Isten kormányozza. Imádkozzunk, hogy ne hagyja magára ezt a világot. Mi mindnyájuknak keresztény üdvözletünket küldjük. *Dr. Noorhoff*, titkár.

## Üdvözlet Amerikából.

Főtisztelendő *Püspök* urhoz a napokban egy levél érkezett az Amerikai Unitárius Társulat vezetőségétől, amely a következő határozatot tartalmazza:

Örömmel közöljük az Amerikai Unitárius Társulat 1939. augusztus 26-ki szanfranciszkói (Kalifornia) közgyülésének határozatát:

Az Amerikai Unitárius Társulat Közgyülése Dr. Varga Béla püspök urnak és a Romániai Unitárius Egyház minden egyes tagjának üdvözletét és jókivánságait küldi.

A mai sulyos háborus időkben sokat gondolunk reátok és imádkozunk értetek romániai unitárius testvéreink.

---

**Az Unitárius Közlöny** előfizetési ára évi 36 lei. A D. F. E. évi rendes tagsági dija 60 lej. A D. F. E. örökös alapitói dija 1000 lej. A rendes- és alapitó-tagok egyleti tagsági jogaik gyakorlása mellett kapják az Unitárius Közlönyt is. Az előfizetési dij csak a Közlönyre jogosit. Kivánatos tehát, hogy mindenki lépjen be az egylet tagjai sorába s dijait rendezze. Egyleti jogait csak az gyakorolhatja, aki tagsági dijait rendezte. Előfizetés Magyarországon 3 P. Minden pénzküldemény Gálfi Lőrinc pénztáros cimére küldendő Cluj, C. Marechal Foch 21.

# Az ifjuság lélektani fejlődése és a vallásos nevelés.

Egyes nevelők már régen felfigyeltek arra a tényre, hogy az ember fizikai fejlődése milyen fontos szerepet játszik a belső lélektani fejlődésnél. Legujabban a lélektan valósággal rávetette magát a gyermek belső lelki fejlődésének tanulmányozására s mindegyre ujabb és ujabb eredményeket hoz napvilágra. Ezek az eredmények a nevelés eddigi kereteit teljesen megváltoztatták. Ki van mutatva, hogy a gyermek születésének első éveiben egész életét meghatározó nagy változásokon megy keresztül, mert az akkor kapott benyomások és élmények egész életén keresztül utitársai lesznek s mintegy már megszabják a további fejlődés vázát. Itten azonban nevelésről még nem lehet szó. A vallás még nem játszik szerepet. A hároméves gyermeknek betanitott miatyánk csak a szülők gyermekük iránt érzett büszkeségének növelésére szolgálhat, de a gyermek vallásos fejlődését talán semmiben sem segiti elő, mert ekkor a szavaknak még nincsen bővebb belső jelentése.

Ujabban a lélektan a gyermek vallásos és szellemi fejlődésében általában a következő határokat állapitja meg. (Ezek a korhatárok természetesen csak a normális gyermekekre vonatkozhatnak, mert a zseniknek semmiféle határt szabni nem lehet). Nyugaton e korhatároknak megfelelően a vasárnapi iskola is csoportokra, fokozatokra van osztva.

Négytől hét évig a „kezdők“ csoportja. A vallásnak tulajdonképpen ekkor kell gyökeret verni a gyermeki lélekben. Ez a megtermékenyülés időszaka. Igaz, hogy ebben a korban és sok esetben később is, a gyermek még az animizmus terén van, vagyis mindent lélekkel ruház fel, számára minden él és inkább sejti, mint tudja, hogy ebben a „minden életben“ van Isten. Virágokkal beszél, mintha azok élőszemélyek volnának. Sokszor képzeletbeli játszótársa van, akivel elbeszélget, eljátszik, épp ugy, mintha az valósággal társaságába lenne. Ez inkább ott fordul elő, ahol a szülők félnek gyermekeiket más gyermekeknek társaságába engedni.

Ebben a korban a gyermek még nem képes figyelmét összpontositani. Még minden gyermek egy különálló egyéniség, akiről éppen ezért legjobb külön naplót vezetni, hogy nevelésében annál hatásosabbak lehessünk.

Héttől-nyolc és fél évig van az „elemiek“ csoportja. Nálunk a legtöbb helyen ebben az időszakban kezdődik az iskoláztatás. Gyors külső fejlődés jellemzi ekkor a gyermeket s ennek eredménye, az általános belső nyugtalanság. Fizikailag általában gyenge, mindamellett megfigyelő képessége jobb, mint a kezdőé, s minden cselekedete valamelyes cél körül forog. Ezenkivül jellemző a nagy kiváncsiság. Ezt nem csökkenteni, hanem még ösztözni kell. Gyakori kérdésére feleletet kell adni, amiben, azonban a következő szabály sohasem veszitendő el szem elől. Csak helyes

felelet adandó, mert minden félrevezetés későbben megbosszulja magát. Kiváncsiságuk felkelthető természeti leirásokkal, amelyeket vallásos elbeszéléseinkbe kell belefoglalni. Képzelő tehetsége nem csak nagy, hanem eredeti és alkotó is. Hiszen ez a tündérmesék kora, amikor a képzelet szabadon szárnyal, de azért nem szabad a képzeletre tul sokat épiteni, mert annak erőltetése valamelyes kompenzációban fejeződik ki, ami káros is lehet.

A mi vallásos nevelésünk erre a korra inkább erkölcsi szabályok megtanitását irja elő, ami lélektani szempontból nem éppen megfelelő.

Nyolc és fél évtől, tizenegy évig van az „ifjak" csoportja. Nevezhetni ezt az első értelmi (intellectualis) kornak is a gyermek fejlődésében. Cselekedeteit határozott cél jellemzi és szeret mindenben részt venni. Éppen ezért nevelésüket mindig valamelyes külső cselekedet is kisérje, mint pl. az elmondott történetnek a drámátizációja, vagy ehhez hasonló. Határozott értelmi fejlődésen megy keresztül, éppen ezért ebben a korban a szintétikus tanitás a legmegfelelőbb. Gondolkozni kell hagyni, mert ugy is szeret problémákon tépelődni. Emellett szereti a tényeket, bár azokat mindig kritikus szemmel vizsgálja s igen gyakori kérdése; „valóban ugy történt-e". Jellemzi ezt az időszakot az is, hogy a gyermekek csoportokba szeretnek társulni s e társuláshoz igen gyakran az őszinte, áldozatkész baráti érzés is járul. Éles érzékük van az igazságosság iránt. Az igazságos elbánás sohasem esik nehezükre, de az igazságtalanság egész lényüket megrázza. Jellemző még a hősök imádata s éppen ezért ebben a korban Jézust, mint az élet hősét kell bemutatni. Határozott érzékük van a humor iránt, készek segiteni, de az önzetlen cselekedetekhez még mindig nincs nagy érzékük.

Tizenegytől huszonegyig van az „idősek" csoportja, melyet sokan a lélektani fejlődés szempontjából még három periodusra osztanak fel. Tizenegy évtől tizennégyig van az „átmeneti" korszak, innen egészen tizennyolcig a „serdülő" kor, mely sokszor, különösen a fiuknál, huszonegy évig is elhuzódhatik. Ezek közül a legfontosabb a serdülő kor, mert ugy fiziológiailag, mint lélektanilag a legtöbb változásokat rejti magába. A „feszélyzett" határozatlan érzések korszaka ez, amikor a beállott sexuális fejlődés s ennek következtében létrejött érzelmi konfliktusok állandóan uj helyzetek elé állitják az ifjut. Az emberi élet vedlő kora ez, amikor leveti eddigi életét s attól egy sokban eltérő életet törekszik megtalálni s azt azután megélni. A lélek öntudatlan, tudatalatti harcaiból és viharaiból lassan-lassan felbukkan, kiformálódik az ember egyénisége. Mivel a belső vihart a külső benyomások is alakitják, azért a vallásos nevelőnek feltétlenül olyan jellemeket kell a serdülő ifju elé állitani, akikre, mint sziklákra, hogy biblikus képet használjunk, egyéniségük erős jellemét épithessék fel.

Ebben a korban környezetével is összetütközésbe kerül az ifju, aminek magyarázata abban rejlik, hogy a belső változások

következtében önmagába való bizása is állandó hullámzásban van s ezek a hullámok a tulságosan önmagabizástól a teljes tehetetlenség érzéséig csapkodnak. Ezért a serdülő ifjuság és felnőttek között az a nagy különbség, hogy az előbbi mindig valamelyes életszinvonalat akar elérni, bizonyos előre kitüzött magasságokra törekszik. Érezni akarja, hogy amit tud, azt biztosan tudja s amit elképzel, az helyes is. Kijavitgatások, tanácsadások, figyelmeztetések nehezére esnek, mert a tudatalattiban végbemenő változások ellensulyozására egy tudatos biztonsági érzésre akar szert tenni és éreztetni akarja, hogy ő „valaki". Innen van az, hogy a vallás olyan nehezen tanitható ebben a korban. Az ifjunak nincs érzéke a „láthatatlan" dolgok iránt, neki csak a kézzel fogható tények igazak. Általában mindennel és mindenkivel szemben birálattal viseltetik, de minden másoktól eredő birálatot eleve visszautasit. A most felébredő sexuális érzések következtében érdeklődése központja többé nem a család, sőt attól még el is távolodik. Attól eltekintve, hogy a lányok az apa iránt mutatnak nagyobb bizalmat s a fiuknak az anya lesz kedvencük (ami a beteges u. n. oedipus complexhez is vezethet) biztonságukat nem otthon, hanem a baráti csoportulásokban keresik. Lassan a csoportok életének szinvonala az egyén életének is értékmérője lesz s ezért a vallásos nevelés is csoport szinvonalának emelésére kell, hogy törekedjék s az ifjut a csoporton keresztül kell, hogy megnyerje.

A serdülő korban levő ifjuságon, (de máskor is) két széltében ismert lélektani jelenség figyelhető meg. Az egyik az u. n. befelé nézés (introversia), amikor az ifju figyelmét mindig magára forditja, befelé néz, magát másokkal összehasonlitja s állandóan tehetségeit latolgatja, aminek következménye az emlékező tehetség megromlása és ábrándozás lesz. A befelé néző ifju általában szégyellős, modoros, örömből egyszerre bánatba megy át s minden vágya az, hogy az ismerősökre jó benyomással legyen s azoknak bámulatát valamiképpen magának megnyerje. A befelénézés mindaddig nem veszélyes, amig az ifju értelmi egyensulya nem forog kockán. A második, ennek éppen az ellentétje, az u. n. kifelénézés (extroversia), amikor az ifju figyelmét nem magára, hanem a környezetére vetiti s minden érdekli, ami körülötte történik. Az előbbivel rendesen az alacsonyrendüségi érzés (inferiority complex) párosul, az utóbbival pedig a magasabbrendüségi érzés (superiority complex). A vallásos nevelés szempontjából mindkettő káros s a nevelő mindkettőt megfelelő tapintattal kiirthatja.

Nagy vonalakban ezek alkotják azon kérdések vázát, amelyekkel a vallásos nevelőnek okvetlenül foglalkoznia kell, hogy tanitványai lelkét megismerhesse s vallásórán ne csak adatokat tanitson, hanem a lélek mélyén levő vallásos érzéseket kifejlessze és gyümölcsöztesse.

*Bodor András.*

## A végekről.

Az „Unitárius Közlöny“ hasábjain nem egyszer olvasunk a végeken történő unitárius mozgalmakról. A különböző alföldi rónáktól a Kárpátok hókoszoruzta bérceiig, sőt még azokon tul is, kemény ugarba vetik az unitárizmus acélos, szépszinü magvait. Mikor ezeknek a munkálatoknak eredményéről olvasunk, szivünk örömmel telik meg, mert látjuk, hogy a zöldelő vetések az unitárizmus jövőjét, erejét, igéretét tükrözik lelkiszemeink elé. Vannak, akik e fiatalos nekilendülést lekicsinylik . . . Vannak, akik kétségbe vonják az unitárizmus erejét, jövőjét és igéretét. Vannak, akik félve kémlelik a viharos eget . . . Mi ezek ellenére a végeken éberen őrködünk a vetések felett.

Szóljon a krónika most Nagyszebenről.

Ez az egyházközség még alig van tul a szervezés nehéz munkáján. Az a 200 család, mely unitáriusnak vallja magát, a megélhetés gondjainak rabja. A nagyrészben vegyes házasságban élő hiveinket nemcsak a másfelekezetek könnyebb teherviselése csábitja, hanem a két másik nemzet gazdasági és kulturális fölénye érdekkörébe vonja. Még a templomozást is a szász evangélikusok templomában tartjuk s kénytelenek vagyunk a vendégszeretet áldását elfogadni.

Az unitárius élet tulajdonképen a papi lakásban zajlik le. A papi lakás egy háromszobás lakás, melynek szobáiban vallásórákat, ifjusági összejöveteleket, nőszövetségi gyüléseket és másnemü összejöveteleinket tartjuk. A lelkészi lakás bérének fizetése kimeriti minden anyagi tehetségünket.

Ilyen szegényen és ilyen mostoha körülmények között mégis arra gondolunk, hogy legalább egy imaházat épitsünk. Mikor a világ lángokban áll, mi az imádság házát akarjuk épiteni. Mikor az idegháboru kétségbeejti az embereket, mi békében akarunk őrködni vetéseink felett.

A város kilátásba helyezett egy telket. Ezen a telken szeretnénk már tavasszal megkezdeni az épitkezést. Ezért azon kéréssel fordulunk unitárius testvéreinkhez, hogy jöjjenek segitségünkre, egy-egy téglát áldozzanak a végeken zöldelő vetések bekeritésére.

*Gálfi Elek.*

---

**Az Unitárius Naptár** közelebbről kikerül a nyomdából és a szokott módon szétküldjük. A jelen évben az volt a tervünk, hogy egy ívvel (16 oldallal) bővitsük a naptárt s abban az esetben az ára 15 lej lett volna. Azonban a mostani nehéz anyagi viszonyok miatt több vidéki barátunk tanácsára erről lemondottunk. Naptárunk a régi nagyságban és a régi 12 lej árban jelenik meg; a nyomdaköltség a jelen évben magasabb, mint az előző évben. Kérjük egyházi irodalmunk s igy a naptár barátait, sziveskedjenek a régi önzetlenséggel és buzgósággal terjeszteni naptárunkat. Mi minden tőlünk telhetőt megtettünk, hogy a körülményekhez képest jót adhassunk.

## Egy hivatását betöltő Nőegylet.

Egyházunk vezetői lapjaink hasábjain keresztül sokszor emlékeznek meg arról a letagadhatatlan tényről, hogy Nőegyleteink milyen áldásos munkát végeznek az egyházi élet keretein belől. Az Unitárius Közlöny csaknem mindenik számában egyik vagy másik Nőegyletünk ad életjelt magáról olyan áldozatok feljegyzésével, melyek fényes bizonyitékai annak, hogy bizonyos komoly céllal alakultak meg annak idején. Valóban olyan missziót végeznek a hivatásukat igazán betöltő Nőegyletek, melyek előtt teljes elismeréssel kell meghajolnunk. Az egyházközségi élet teljes egészéhez annyira hozzátoznak, hogyha még mindig volna olyan elmaradott egyházközség, ahol ez az egylet nincsen megalapitva, csak tanácsolhatjuk annak beinditását.

A sok Nőegylet között már mintegy 15 éve él és működik az oklándi D. F. Nőegylet. De nemcsak él, hanem dolgozik és derekasan kiveszi részét az egyházközség minden munkájából. Akik annak idején életre hivták, üdvösebbet alig cselekedhettek. Rövid eddigi életének minden egyes évéből sürü aranykönyvi feljegyzések igazolják munkás életét, mellyel éppen a legnehezebb időkben volt az egyházközség lelkes, erős oszlopa, támasza. Különösen az *utóbbi két év alatt mutatta meg azt*, hogy mennyire képes és hogy milyen komolyan tölti be hivatását. Amikor az egyházközség templomának megujitását tüzte ki célul, a legelső adományozók között szerepelt a Nőegylet is jelentős adományával. E célra 15 ezer leit adományozott. Ugyanakkor egy szükségessé vált uj orgona felállitásához 5000 leivel járult hozzá. Ugyanebben az időben mondta ki a Nőegylet, hogy a felszentelési ünnepélyre a megkopott lelkészi lakást is rendbe kell hozni, vállalva annak festési költségeit, melyre 6000 leit adományozott. Később azt is észrevette a figyelmes Nőegylet, hogy a lelkészi lakás egyik szobájának padlózata nagyon rossz állapotban van s annak ujrapadolását ugyancsak vállalta 2500 lei értékben. Amikor a lelkész felesége legelőször jelent meg az egyházközségben, nemcsak diszes fogadtatásban részesitette, hanem értékes és hasznos ajándékkal lepte meg, aminek értéke felülmulja az 1000 leit. Pár héttel ezelőtt pedig a kántori lakás ablakainak kijavitásához járult hozzá 1500 leivel.

Ezeken kivül ünnepeken szegényeket segélyez, elhalálozások alkalmával az arra szorultaknak temetési segélyt nyujt, majd meg elhagyatott betegeket támogat.

De nemcsak ezen a téren, ahol anyagi áldozatokat kell hozni, áll helyt és mutatja meg az élethez való jogosultságát a Nőegylet, hanem ott is, ahol rendezni, szépiteni kell valamit. Az urasztalát, a hősök tábláját a Nőegylet lelkes tagjai látják el vasárnapról-vasárnapra virággal. Nagykiterjedésü templomkertünk gondozása, rendezése, szépitése, melyet mindenki megcsodál, az ő érdemük. Szorgalmas öreg és fiatal asszonyok gyomlálnak, kapálnak és ön-

töznek ott évről-évre. Télen, amikor csak engedélyt kapnak gyülésekre, szorgalmasan látogatják az estéket, ahonnan a tanultakat hazaviszik és próbálják alkalmazni családjaikban. Hangjuk mindig felcsendül a templomban, ahol szépen egyesül a férfiak erős hangjával.

Igy él, így dolgozik az oklándi Nőegylet, mert tudja, hogy ez az ő hivatása s annak minden tagja igyekszik ezt a hivatást betölteni, a várt kivánalmaknak megfelelni.

Nagy örömömre szolgált, hogy a derék Nőegyletünk példás munkásságát az unitárius nyilvánosság elé tárhattam.

*Kelemen Imre,*
lelkész.

## A központi Dávid Ferenc Egylet

az őszi előadás-sorozatában a *válság* kérdésével fog foglalkozni. Első előadás ünnepies keretben november 6-án, hétfőn d. u. 6—7 óra közt lesz az unitárius püspökség disztermében (Cal. Marechal Foch 12), mikor Dr. *Kiss Elek* egyh. főjegyző fog előadást tartani a vallásban jelentkező válságról. A többi előadások a következő hétfőkön ugyanazon helyen és időben lesznek a következő sorrendben: Dr. *Fikker János* teol. tanár november 13-án, a társadalmi válságról, *Vári Albert* teol. tanár nov. 20-án, az egyházak szerepéről a különböző válságokban, *Gálfi Lőrinc* teol. tanár nov. 27-én, a biblia és a család cimen fog előadás tartani.

November 15-én templomi ünnepély lesz Dávid Ferenc halálának 360-ik évfordulója alkalmával.

**Adomány.** Vajda Ákos ny. erdőfőtanácsos az *Ürmösi Károlyné* alapra 200 lejt adományozott. Köszönet érette.

**Óvás.** A kolozsvári hittestvéreinket és általuk másokat is értesitjük, hogy mi a naptárt és semmiféle más egyházi kiadvány árusitását jótékonysági üggyel nem kapcsoljuk össze. Ha valaki ujból visszaélne az emberek jóságával és jóhiszemüségével, sziveskedjenek a D. F. E. vezetőségét értesiteni.

**Ha jól és olcsón akar öltözködni, keresse fel**

**PÁLFFY TAMÁS**

unitárius uri szabót. CALEA MARECHAL FOCH 11. SZ.

**Az unitárius templommal szemben.**

# Ének Tiboldi Istvánról.

**1792—1880.**

Ki megénekelte szép Nyikó vidékét,
Vidám, daloskedvü, székely jámbor népét,
Sok gyönyörü ének egyszerü költője
Itt nyugszik a tetőn e kistemetőbe.

Immár hatvan éve, hogy el van temetve.
De él az emléke s nem lesz elfelejtve.
Emlékkő hirdeti hatvan évek multán,
Hogy él a szivekben jó Tiboldi István.

Derék tanitó volt: A népet szerette,
Ezt az emlékkövet ő megérdemelte.

— — — — — — — — — —

Nem hiszem, hogy urrá lenne az unalom,
Mig Tiboldi lelkét nektek bemutatom.

Nincsen annyi csillag odafönn az égen,
Mint a hány nóta van a Nyikó vidéken.
Szegény létemre is drága kincset hagyok;
Az én kincseim a legszebb székely dalok.
Mert a Nyikó vidék változatos képét,
Fiai erényét, lányai szépségét
Egyszerüen kedves népdalokba szedtem,
Benne gyönyörködtem és megénekeltem.

Tudom, e nép senkit se akar bántani,
Csak szántóföldjét dalolva szántani.
Jól esik, mig földjét forgatja vasával,
Versenyt dalolhat a dalos pacsirtával.
Nem kivánja el a más vagyonát s bérét,
De hiven megőrzi ősi örökségét.
Ősi öröksége: hite s a temploma,
Ünnep napjaiban a lelki otthona.
Ha a küzdelemben elfáradt a teste,
Vasárnap e Siont mindig fölkereste.
Itt találkozott a két Kedének népe,
Közös imádságban, zsoltáréneklésben.

Egyszerü e templom. Legfőbb ékessége
Ősi viseletben ékeskedő népe:
A székelyruhába öltözött leányok,
Mint a kertben nyiló piros tulipánok.
Méltó társaik a derék szál legények.
Munkában erősek, bajban harcra készek.

Leányok, legények! jól megjegyezzétek.
Ősi viseletünk féltve őrizzétek!
E templom legyen az ünneplő házatok.
Imádkozni ide gyakran eljárjatok!

Nyikó vidéki nép! Amint régen tetted:
Tanittassad a jó eszü gyermeket;
Mert mig müvelt, képzett gyermekeid lesznek,
Hit és tudás terén jó uton vezetnek.

S kit a sors vaskeze elsodorna távol
Messze-messze innen a szülei háztól,
Nagy világvárosnak lármás közepébe,
E szép Nyikó vidék jusson az eszébe.
Hol a mezők felett pacsirták dalolnak,
A zöld erdők mélyén gerlék turbékolnak.
Hol pirospántlika van a lány hajába,
Virágos bokréta legény kalapjába,
Sokkal jobbizü itt a fekete kenyér,
Mint ott idegenben akármilyen fehér.
Szebb a Nyikó mentén még a fűzfa ág is,
Mint ott idegenben nyiló gyöngyvirág is.

— — — — — — — — — —

Itt a Sion hegyén, a templom tövében,
Az édes anyaföld édes, lágy ölében
Rég pihenő szived egyebet nem kiván:
Békén porladozzál jó Tiboldi István.

Báró József.

---

*KÉRELEM. „A lélek problémája“ cimü több, mint két ivre terjedő dolgozatom a napokban elhagyja a sajtót. Kinyomatása közóhajra történt. Lelkésztársaim szives beleegyezését kérem, hogy a küldött példányszámok árát (egy drb. ára 15 lej) decemberi kongruájukból levonathassam. A nem igénylők szives értesitésére a levonást nem eszközöljük. Az esetben a dolgozatok visszaszármaztatását kérjük.* *Simén Dániel.*

**Uj szörmeüzlet** Cal. Marechal Foch 6—8, a SORA áruház udvarán.
PÁLFFY ISTVÁN unitárius vallásu SZÜCSMESTER **szörme szalonja** megnyilt. Szolid árak, pontos kiszolgálás. Szives pártfogást kér **Pálffy István** szücsmester.

## Székelykereszturi hirek.

**Dr. Elekes Domokos főgondnok ünneplése.** Az a meleg és bensőséges unitárius és általában magyar kör, mely Székelykeresztur városában és környékén van, nem feledkezik meg olyan dolgokról sem, melyekre sok helyen nem is gondolnak, mert az emberek oly messze vannak egymásnak a lelkétől, hogy ilyen nem is jut eszükbe. *Dr. Elekes* Domokos főgondnok október hó 8-án töltötte be élete 50-ik évét. Ez alkalommal a kereszturi egyházkör, a kereszturi főgimnázium elöljárósága, a gazdasági iskola, a helyi *Uri Kaszinó* választmánya küldöttségileg kereste fel s üdvözletét és jókivánságait tolmácsolta. Az egyházkör nevében a jó kivánságokat *Ütő Lajos* esperes a tőle ismert ékesszólással tolmácsolta, megemlitve azokat a nagy érdemeket, melyeket *Dr. Elekes* Domokos az egyházi munka terén kiérdemelt, amelyeknek értékelésével az egyház főgondnoki székébe emelte az unitárius egyház bizalma. *Dr. Szolga* Ferenc tanár pedig főképpen az iskolafenntartás terén elért sikeréért mond hálás köszönetet a főgondnoknak. A sok elhangzott jókivánsághoz mi is csatoljuk a magunkét: Adjon az Isten még sok számos és sikeres esztendőt a Főgondnok urnak, hogy egyházunk és iskoláink érdekében még sokat munkálhasson,

**Dr. Szolga Ferenc, Nagy Lajos.** Mindenkitől tisztelt, tanitványaiktól szeretett, végzett munkájukban megbecsült tanárai voltak unitárius főgimnáziumunknak évtizedeken át. Nyugdijaztatásuk nem a hivatás teljesitésének csökkenése, a fáradtság, a kimerültség következménye, hiszen mindketten teljes erejükben állották a posztot, hanem igy kivánta a felsőbb rendelet végrehajtó utasitása és ők félre állottak. Rendes tanári minőségükből való távozásuk alkalmával szük baráti körben bucsuzott tőlük a tanári testület s a főgimnázium elöljárósága. Dr. Elekes Domokos főgondnok, Dr. Lőrinczy István felügyelőgondnok, Ütő Lajos esperes az egyetemes egyház, a főgimnázium s az egyházkör nevében méltatták érdemeiket. Barátai és rokonai nevében Lőrinczi István és Péter Lajös tanárok, tanitványai nevében Váry Domokos lelkész és Sebe Ferenc lelkészjelölt köszönték meg atyai nevelésüket. Az üdvözlő beszédek alatt meghatódott érzések között állottak az ünnepeltek s ez érzések hatása alatt mondott köszönetet, a

tanári munka évtizedeken át elért eredményének elismeréséért *Dr. Szolga* Ferenc. — *Dr. Szolga Ferenc* a természettudomány ismerője, tudós tanára. Lelke oda volt nőve a természet szépségeihez, egy volt vele, mint amilyen egy a virágillatával. Ismerte a föld egymásra torlódó rétegeinek kialakulását, s amig ezekről beszélt, sohasem feledkezett meg a tanuló lelkivilágáról, mert a földben meghuzódó arany szépségében a sziv tisztaságát magyarázta; az ezüst fehér színében a lélek ártatlanságát; a ritka gyémántban a jellem erősségét emlegette. A földre zuhanó meteor utját figyelemmel kisérve, az örök istenség ezer titka felé irányitotta tanitványai figyelmét. A virágok tarka szineiben a természet nagy templomának diszeit látta, s az ég dörgésében Isten szavát hallgatta. „A föld kövületei a természet emlékkövei.“ Ez emlékkövek mellett bámulattal állott, s kész volt mindenik mellett időt tölteni, hiszen ezek a kövek beszéltek neki az Isten végtelen erejéről. És tanitványai követték Őt, ahová vezette. Ezt a jó vezetőt feledni nem lehet soha. A Kaszinónak alelnöke, a társadalomnak nélkülözhetetlen tagja. Kedves modora, szeretetreméltó egyénisége vonzóvá tették, s kerestük a vele való találkozást. Egy dicsekvése van minden szerénysége mellett az, hogy 38 évi tanársága alatt egyetlen órát nem mulasztott, csak akkor, mikor hivatalos küldetésben távol volt az intézettől. Munkása az egyházkörnek, hol mint egyházi tanácsos, mindig kész a tanácskozásra. Egy szép családnak vezetője, gyermekeinek szerető édesapja s hű gondozója egy beteg édesanyának, kinek ágya mellett minden reggel elsóhajtja 17 esztendő fájdalmas szenvedéseit. — *Nagy Lajos*, a pont egyirányu mozgásából rajzolódott vonaltól az arcfestésig, tudását müvészetté emelte. Mint rajztanár, tárgyának tekintélyt szerzett, amit első sorban a saját szorgalmából előállitott rajzok, festmények, arcképek látása ébresztett fel tanitványaiban. Fáradhatatlan rajzoló s jól esett kiállitásaiban gyönyörködni. Tanitotta éveken át a tornát, szépirást, igen sokszor zsufolt óraszámban. Kitünő zenész, ki mint ilyen, a filharmonikus társaság vezetője. Jelenleg a Tanbeszerző Szövetkezet mindenese. Gyermekei, unokái körében boldog apa és nagyapa. Egyházkörünknek — mint tanácsos — régi munkása. Müvészi érzéke, költői hajlama, természetimádása — forró nyár idején — a Hargitára hajtja, hol heteket tölt müvészi hajlamai kielégitésére. — Mindkét tanárunk irásaikban, előadásaikban, ujságcikkeikben a választékos, szép stilus müvelői s jól esik olvasni irásaikat, hallgatni szónoklásaikat. — Ez érdemeket nem ugy sorakoztattuk fel, mint amelyek már a multé, hanem, mint amelyek most is a legnagyobb munkakedvvel fennállanak s igy nyugdijaztatásukkal csak a nyugdijintézet pénztára veszit, mi ezután is élvezni fogjuk fáradhatatlan munkájuk eredményeit. — A régi gárdából még egy tanárunk van csupán, ki könnyezve bucsuzott régi tanártársaitól. — A banketten hatalmas fiatal gárda figyelve hallgatta a mult idők munkájának elismerő kijelentéseit s fogadalmat tettek arra, hogy azon az uton, melyen elődeik haladtak, ők is haladni fog-

nak, hogy majd valamikor az akkori fiatal gárda őket tartsa példaképüknek. — A két nyugalomba kényszeritett tanárunkat az Isten sokáig éltesse.

**Egy kegyes adomány.** Dr. Elekes Domokosné sz. Przemysli Lengyel Mária a székelykereszturi unitárius templomban levő urasztalára egy müvészi kivitelü 3-as urasztali urvacsorai teritőt ajándékozott, melynek értéke kb. 10,000 (tizezer) lei. A teritő elkészitésénél arra is gondolt a nemes adakozó, hogyha a régóta tervezett uj templom felépülhet, legyen abban egy mindenképpen megfelelő urasztali urvacsorai teritő. A sok munkával és még nagyobb szeretettel elkészitett urvacsorai hármas teritő a célnak nagyszerüen megfelel. Különben is a nagy anyagi értéket képviselő ajándékot még emlékezetesebbé és becsesebbé teszi az, hogy Dr. Elekes Domokosné valóban az isteni gondviselés iránt érzett mély hálából adományozta az értékes urasztali kelléket. Ugyanis, amint ismeretes, Dr. Elekes Domokosné ezelőtt jónéhány esztendővel sulyos betegségen esett át, csak a budapesti Verebély-klinikának és az isteni gondviselésnek köszöni élete megmaradását. Ennek a nagy szenvedésnek és az élet uj adományának az eredménye a gyönyörü ajándék. Valóban nem is lehet méltóbban kifejezésre juttatni az Isten iránt való hálát, mint egy ily nemes adománnyal, amely másokat is hasonló jó cselekedetre buzdit. Annál is értékesebb ez az ajándék, mert Dr. Elekes Domokosné előkelő ref. családból származott, unitáriussá meggyőződésből lett s vallásunk egyszerüsége és mesterkétlensége a különben is tartalmas és mély lelkét teljesen áthatotta.

**Kettős ünnep.** *Lelkészbeiktató és siremlékfelavató ünnepélyek a Nagy- és Kiskedei egyházközségben.* A kedei unitárius egyházközségnek nagy napja volt szept. hó 9-ike. E napon unitárius hitünket erősitő, az unitárius szebb jövendőben törhetetlenül bizó, lélekemelő ünnepség keretében iktatta be Ütő Lajos kereszturköri esperes, a tőle már megszokott költői lendületü és a hallgatóságát magával ragadó beszéd kiséretében, kedei lelkészi hivatalába, az egyhangu határozattal meghivott és kinevezett Lukácsi Mózes volt fogarasi s.-lelkészt. E napon avatta fel néhai Tiboldi István volt kedei tanitó-mester és székely-népköltő siremlékét Báró József homoródszentpáli lelkész, melyet a hivek kegyes adománya teremtett meg. Öröm volt látni, hogy a hegyi kis templom meszszehangzó harangjainak szavára, a minden irányból felvezető ösvényeken miként igyekeztek a hivők seregei a Sion hegyére meghallgatni az uj prófétát. Képviselve volt ott a szép Nyikó-völgyének minden községe felekezeti különbség nélkül. Ott látjuk a környék papjai és tanitói között egyházunk világi vezetői közül Dr. Elekes Domokos főgondnokot, Dr. Fazakas Miklós és Osváth Árpád felügyelő-gondnokokat. Az ünnepélyt esperes ur rövid üdvözlő beszéde nyitotta meg és a püspöki kinevezés felolvasása után felhivta ifju lelkészt beköszöntő beszédjének megtartására. Az ifju pap, ki mint hadiárva, az elemi oktatástól a teológiai tanul-

mányok bevégzéséig, mindig a szorgalmas, tehetséges és szerény ifjaink közé tartozott, elmondotta prófétai ihlettséggel teljes, a hallgatóságot mindvégig lenyügöző, szép hasonlatokban gazdag, a szülőföld iránti szeretettől égő, unitárius hitünket és mivoltunkat kidomboritó, tartalmas beköszöntőjét, mellyel megmutatta, hogy méltó fog lenni az egyházközség hiveinek bizalmára. Felmutatta, hogy elődjeinek nyomdokaiban miként fog vetni, plántálni és gyomlálni hiveink lelkimezején. Meggyőzte a jelenlevő egyházkörí vezetőket, papokat és tanitókat, hogy méltó volt arra a segitségre, melyet, mint körigyermek élvezett a kereszturi egyházkör jóvoltából. Ifju lelkész eddigi munkássága egyik végvárunkon és ifjusági mozgalmainkban, felkészültsége és hitbuzgósága, szülőföld szeretete mindannyiunkat jóreménységgel tölthet el a jövőt illetőleg. A beiktató ünnepély után Báró József lelkész röviden, prózában ismertette néhai Tiboldi mester életét és a székely népköltészet terén kifejtett népnevelői munkásságát, majd saját költeményében dicsőitette a felejthetetlen mestert, aki a gyermekoktatás és nevelés nehéz munkája mellett törődött székely népe lelki gyöngyszemeinek, népdalainak, mondáinak összegyüjtésével és szaporitásával. Ha más verset és népdalt nem irt volna, csak azt az egyet „Szép a Nyikó s a vidéke", akkor is megérdemelte volna népétől a megemlékezésnek egy szerény jelkövét, az általa oly hiven szolgált templom árnyában nyugvó porai fölé. És ez vált valóra e napon. A jelkő áll. Székely testvér! ha utad a kedei Sionhegyen átvezet, a kegyelet által állitott szerény sirkőnél állj meg, vedd le kalapodat, szakits egy virágot s tedd rá Tiboldi mester emlékkövére, mint a megemlékezés jelét, mert e zsoltáros hegy oldalában nyugszik fajodnak egy égő csillaga, mely a siron tul is ragyog fiaidnak és leányaidnak dalos ajkain. Lelkünkben meggazdagodva, hitünkben megerősödve e magasztos ünnepségeken, vettünk részt a szokásos társas-ebéden, hol az elhangzott pohárköszöntőkben, vendégek és hivek, üdvözölték az uj papot és papnét, áldását kérve életükre és ezen egyházközségben való munkásságukra. Közebéd után azzal a jóérzéssel távozott el a hivők serege Kedéből, hogy a „Szép a Nyikó s a vidéke" egy ifju, tetterős kultúrmunkást kapott, kire bizalommal tekinthet egyházunk és székely népünk.

**A székelykereszturi unitárius Téli Gazdasági Iskola évzáró ünnepélye.** A kétévfolyamos Gazdasági Iskolánk nyolcadik tanévének záróünnepélyét f. évi október 11-én tartották meg a székelykereszturi főgimnázium tornatermében. A királyhimnusz elhangzása után Ütő Lajos esperes őszintén fakadó imában adott hálát Istennek az elvégzett munka sikeréért. Az ünnepélyt Dr. Lőrinczy István f. ü. gondnok nyitotta meg, meggyőző szavakkal fejtve ki a tanulók előtt a családalapitással majd függetlenné váló egyéni gazdálkodás szilárdságának fontosságát. Boros György igazgató évi jelentése következett, mely hü és részletes tükörképét adta a tanulási előmenetelnek és az évközben lezajlott eseményeknek. Gyarmathy Árpád tanuló az eltávozók nevében meghatott

szavakkal vett bucsut az Intézettől, a tanári kartól, de különösképen a mindnyájuk által egyformán szeretett és megbecsült igazgató urtól. A tartalmas ünnepély méltó befejezését Dr. Elekes Domokos főgondnoknak a Főhatóság nevében mondott beszéde képezte, ki a köszönet és kérés jogán szólott az ifjusághoz. Megköszönte azt a jó eredményt, melyet szorgalmuk és ügyszeretetük által kivivtak maguknak és kérte őket, hogy az iskola maradjon számukra ezután is erőforrás és összekötő kapocs. Egyházi ének után az ünnepély véget ért. — Amint az igazgató évi jelentéséből kitünt, Gazdasági Iskolánk életképes és olyan eredményeket tud felmutatni, melyekért érdemes meghozni minden áldozatot. A hasznos munkának és jó eredménynek fényes bizonyitéka az elmult tanév is. Összesen 62 tanuló iratkozott be, akiknek 60%-a unitárius, 37%-a református és 13%-a katolikus. Ezek közül mindenik ugy az elméleti, mint a gyakorlati tárgyakból sikerrel vizsgázott le a minisztérium részéről kiküldött főtenfelügyelő előtt. Az iskola vezetősége és az iskolát pártolók igyekeztek a tanulókat tőlük telhetőleg megjutalmazni. Igy Dr. Lőrinczy István f. ü. gond., Péterffy Albert t. b. köri gond., Boros György ig. és a gazdasági iskola adományából, valamint néh. Dr. Elekes Dénes alapitványából jutalmat nyertek a következők: Gagyi J., Csala F., Dáné Gy., Gyarmathy G., Patakfalvi J., Izsák D., Csala Gy., Farkas I., Balázs I., Bálint J., Gyarmathy B, Nagy S., Szakáts F., Jakabfi S., Baló Á., Nagy B., Toók S. és Csongvay D. Mindez azt bizonyitja, hogy ugy a pártolók és az iskola vezetősége, mint a tanuló ifjuság, megértették azt a nagyjelentőségü hivatást, melyet ennek a Gazdasági Iskolának a Székelyföldön be kell töltenie. Örömünket csak fokozza az a tény, hogy a jövő tanévre, az első osztályba a megengedett létszámnál többen jelentkeztek. Ha majd évek mulva a székely gazdálkodás megujul és a modern gazdatudomány eszközeivel uj, még eddig kiaknázatlanul heverő lehetőségeket állitanak a nép rendelkezésére, bizonyosan meg fog enyhülni népünk számtalan nyomorusága és talán csökkenni fog a nép gyermekeinek a nagy városok hinárja felé való vándorlása. Az ősi rögön fakadó élet otthon tartja őket s következésképen ősi, vallási, erkölcsi, szellemi és népi élményeinkben nem fognak oly nagy mértékben elszegényedni, ellenkezőleg, megerősödnek és virágoznak. Isten gondviselő ereje segitsen bennünket e szebb és szilárdabb élet kialakulása felé.

**Kinevezés.** Amint ismeretes, az állami törvényeknek alkalmazása folytán *Ütő Lajos* kolozsvári énektanár igazgató-tanitó a jelen iskolai év kezdetével nyugalomba ment s állása megüresedett. A nyár folyamán kihirdetett pályázat után a választás okt. hó 1-én történt meg. Az egyházközség egyhanguan *Ajtay József* székelyszentmihályi énekvezér-tanitót választotta meg. A püspök ur ki is nevezte. Az uj munkamezőn a fiatal munkaerőnek sok szerencsét és sikert kivánunk.

**Még ebben az évben rendezzük el a lap hátrálékait!**

**Évnyitók.** *A Teol. Akadémia és megnyitója* október hó 1-én volt tartalmas ünnepély keretében. Énekelt a Teol. Akad. hallgatók énekkara megnyitó és bezáró éneket. Imát mondott Vári Albert teol. tanár, felolvasást tartott Dr. Fikker János teológiai tanár, évmegnyitó beszédet tartott Dr. Kiss Elek főjegyző, dékán. Üdvözlő beszédet tartott, meg az ünnepélyt be is zárta Dr. Varga Béla püspök. A teol. akad. hallgatók száma 19 rendes, 2 rendkivüli és 5 gyakorló lelkész. — *A kolozsvári unitárius főgimnáziumban a megnyitó ünnepély* a szokott keretek között szeptember hó 8-án volt. Énekelt az ifjuság dalárdája Péterfy István zenetanár vezetésével. Imádkozott Benczédi Pál vallástanár. Évmegnyitó beszédet mondott Gálffy Zsigmond igazgató. Az iskolai évre a tanulók és tanárokra Isten áldását kérte Dr. Varga Béla püspök. A jelen 1939—40 iskolai évre a beiratkozott tanulók száma 208. A székelykereszturi főgimnáziumba beiratkozottak száma 151.

**Nyugtázás.** Az egylet pénztárába junius 20-tól október 18-ig *tagsági dijat* fizettek: Nagy Sámuel Sármás, Nagy Zoltán Temesvár, Lukácsi Mózes Kede, Patakfalvi Zsigmond Etéd, Kelemen Árpád Sz.-Kál, Dr. Pázsint Mihályné Tordatur, Nagy Lajos Sz.-Keresztur, Schatt László Kövend, Késmárki Miklós Barót, Szathmári Géza Aranyos-Gyéres 1939-re; Pálffy Árpád Kőrispatak 1937—39-re, Kozma Béla Pipe 1935—38 ra, Marosi Márton Sz.-Szentmihály 1926—30-ra, Katona József Tarcsafalva 1931—34-re, Bedőházy Gábor Kézdikővár 1935—36-ra, Kelemen Lajos Kolozsvár 1937—38 ra, Borsai András Kolozsvár, Özv. Dr. Elekes Dénesné Székelykeresztur. Dr. Borbély Béla Torda, Deák László Ny.-Szereda 1939-re, Sebe Ferenc B.-Szentmiklós 1938—39-re, Id. Szász Dénes Bözöd 1938—39 re, Komjátszegi Géza Bihar 1939—40-re. — *Előfizetői dijat* fizettek: Nemes Mihály Bánd, Theiss Istvánné Méhes, Tokodi Dániel, Simándi István N-várad, Máthé Dénes Kolozsvár, Bolgár Pál Temesvár, Özv. Nagy Ferencné, Fekete Ferencné, Barfalis Erzsébet Sz.-Udvarhely, Patakfalvi Piroska Nagyborosnyó, Szász Balázs Aranyos-Rákos 1939-re; Ekárt Dusi Torockó, Veress Benedekné Brassó 1938-ra; Székely Ferenc Brassó 1939—41-re; Balázs Gergely N-várad 1938—39-re; Kelemen Gábor alapitó-tag 1938—39-re; Özv. Gál Józsefné Sz.-keresztur 1937—39 re; Szent-Iványi József, Rajtay Mária, Putnoki László, Hegedüs István, Nyiredy Andor, Rend Dénes, Nagy János, Gyarmathy István, Dr. Barabássy István, Fekete Imre, Szent-Iványi Józsefné Gáthy Ágnes, Mihály Rudolfné, Bártfay Béláné, Simonyi György Budapest 1938-ra, Raffay Dániel Derecske 1938-ra, Szőke Mária Pestszentlőrinc 1938-ra, Dr Borbély Andor Zalaegerszeg 1938-ra; Wager Etelka, Dr. Tóth György, Dr. Zsakó István, Blaschek Béla, Br. Daniel Gábor, Kovács József, Dr. Kozma Jenő, Dr. Vitéz Lázár János, Rédiger Károly, Dr. Vitéz Szinte János, Ujvári László, Budapesti D. F. Egylet, Percelné K. Flora Leányegylet, Józan Miklós Bpest, Dr. Gyulai Zoltán Debrecen 1938-39-re; Demény Lajos, Péterfy Gyula, Dr. Kozma Jenő, Dr. Benczédi László Bpest,

Peagits Jenőné Baja, Fodor Domokos Kisoroszi 1939-re. — *Alapitói dijat* fizettek: Marosi András 500, Katona Sándor Korond 200, Fülöp Árpád Héviz 200, Lőrinczy Dénes Torda, Lőrinczy Domokos Kissolymos 100—100, Mesztek László Kolozsvár 500, Pálffy I. Ferenc Várfalva 150, Máthé Mózes Okländ 250, Biró Izsák Szentgerice 100 Lei, Dull Lászlóné Mátészalka I. részlet.

Kolozsvár, 1939 okt. 18-án. *Gálfi Lőrinc*, pénztárnok.

**Szerk. üzenet.** Több cikk tárgyhalmaz miatt a jövő számba maradt.

## A bucureşti-i unitárius egyházközség hirei.

**Aranykönyvi bejegyzések.** *Házalapra* adakoztak: Pakot Áron 100, N. L. 10,000 lejt. *Egyházközség szükségeire* 50 lejt adott Fekete Benjamin (Székelyudvarhely).

**Egyházi adót** fizettek 1938-ra Tiboldy Mihály VII—XII hóra 200 lej, 1939-re Gábor Mihály 100, Németh Lajos 100, Ölvedy Miklós 200, Jakab Elek 100, Kibédy Ferenc 100, Gagyi István VII—XII 250, Dr. Mátyás Ernő 1000, Németh Ernő I-VI 500, Keresztes Gyula 600, Pakot Áron 200, Buzogány Maris 100, Kolozsváry Dénes VII—XII 100, Jakab Dénes 80, Rohonyi Vilmosné 200 lejt. Kérem azon hiveinket, akik egyházi adójukat még nem rendezték, sziveskedjenek adójuk befizetésével egyházközség támogatására sietni.

**Unitárius Közlönyre** adakoztak: Ölvedi Miklós 40, Pakot Áron 50, Jakab Dénes 40, Vass Gézáné (Focşani) 50 lejt. Az év vége közeleg, kérem hiveinket, akik a lapot egyházközségünk négyszögü bélyegzőjével ellátva kapják, sziveskedjenek a lapra szánt adományaikat minél előbb befizetni.

**Nők Szövetsége** 1939—40 egyleti évi munkásságát megkezdette. Az első gyülés szeptember hó 28-án, csütörtökön d. u. volt a lelkészi hivatalban. Nők Szövetsége ezen gyülésén elhatározta, hogy október hónapban két házi kötőkét tart, melyek közül az egyik Kovács Endréné lakásán volt, okt. 12 én, a másik Pál Simonné lakásán okt. 26-án. Novembertől kezdve az összejövetelek a tél folyamán lelkészi hivatalban lesznek (Str. Basarabia 47. II). Novemberi összejöveteleink dátuma 9 és 23 d. u. 4—7. Nők Szövetsége összejövetelein a kézimunkák készitését tagok tovább folytatják. Összejövetelek alkalmával lelkész felmerült kivánalomra egyháztörténelmi felolvasásokat fog tartani.

**Ifjusági körünk** 1939—40 egyleti évi első gyülését október hó 15-én tartotta meg istentisztelet után. Gyülés a következő tisztikart választotta meg: elnök: Ébert Lajos ügyvédjelölt; alelnökök: Bencze Klári és Kelemen Benedek; titkár: Márkos András; jegyző: Ajtay Árpád; pénztáros: Darkó János; ellenőrök: Kovács Erzsébet és Bartha István; könyvtárosok: Bencze Juliska és Bencze Idus; választmányi tagok: Simándi András, Jakab Gyula, Kiss János, Buzogány János, Ferenczy Gábor, Pálffy Jolán és Dr. Vass Pál. Gyülés kimondotta, hogy a rendes összejöveteleket kéthetenkint, vasárnap, a d. e. istentisztelet végeztével fogja tartani. Igy gyülések ideje karácsonyig a következő: okt. 29, nov. 12 és 26 és dec. 10. Október 29-én Lőrinczy Géza lelkész tart

előadást „A reformáció lényege“ cimen, november 12-én Kelemen Benedek alelnök tart előadást „A dolgozó ifjuság és a vallási alap“ cimen, november 26-án előadást tart Ébert Lajos ifjusági elnök később közlendő cimen. Az ifjusági háziteák az idén is a lelkészi lakáson lesznek. Tea-délutánok dátumai: okt. 29, nov. 5, nov. 19 és dec. 3. Tea-délutánok a jelzett napokon a Str. Basarabia 47. II. alatti lelkészi lakáson d. u. 5—8-ig lesznek. Ifjusági Körünk uj lendülettel indult neki ez évi munkájának s uj ifjusági tagokkal gyarapodva jó reménnyel néz az egyleti év elé. Reméljük, hogy ifjuságunk ezen harmadik egyleti évi munkája még szebb eredményeket fog hozni, mint a megelőző évek. Az első két év alatti gyüléseink látogatottsága, a felmerült problemák iránti érdeklődés, a tea-délutánok sikere mindenesetre biztositékai egy eredményes harmadik évi munkának. Felhivom ifju testvéreimet, hogy Körünk munkájába igyekezzenek teljes odaadással belekapcsolódni. (Hireket közli: Ébert Lajos ifj. elnök.)

**Vasárnapi iskolánkat** november hónapban fogjuk beinditani. November 12-én és 26-án d. e. iskolás növendékeink részére, d. e. pont 10 órai kezdettel, istentisztelet előtt a rendes istentiszteleti helyiségben, vagyis a Ref. Elemi Isk. IV. o. tantermében (Str. Sf. Voevozi 50) vasárnapi iskolai oktatást tartunk. Iskolás növendékek megjelenése kötelező.

**Dávid Ferenc,** egyházunk első püspöke halálának 360 éves évfordulója alkalmából november hó 12-én ünnepi istentiszteletet tartunk. Istentisztelet után iskolás növendékeink és ifjuságunk bevonásával emlék-ünnepély lesz, melyre jó előre felhivjuk hiveink és az érdeklődők figyelmét.

**Rendkivüli egyházközségi közgyülésünk** november 19-én vasárnap, d. u. istentisztelet után, $^1/_2$ 12 órai kezdettel lesz a Ref. Elemi Iskola IV. o. tantermében. Tárgysorozat: Gyülés megnyitása, jegyzőkönyv hitelesitők felkérése. 2. Mult gyülés jegyzőkönyve felolvasása. 3. Telefon-ügy. (Lelkész felebbezése). 4. Pénzügyi bizottság szervezése. 5. Urvacsoraosztás kérdése. 6. Előterjesztések s inditványok (melyek irásban gyülés előtt legalább 24 órával beadandók Lelkészi Hivatalba).

**Ki tudja, hogy hol van?** Nyilvántartásunk érdekében szükségünk lenne következő hiveink uj cimére, amennyiben még Bukarestben lennének az illetők. Itt közöljük neveiket, származási helyüket s legutóbbi cimüket: Albert Jenő, ács (Csehétfalva) Str. Stupinei 1., Albert Zsigmond (Csehétfalva) Str. Maria Rosetti 17., Ambrus Károlyné, Kibédi Anna (Siménfalva) Cal. Moşilor 88 II., Antal Mihályné, Murvai Ilonka (Ujszékely) Str. Braţului 27., Árkossy Sándor, irógépmüszerész (Kolozsvár) Str. Viktor Emanuel 19., Balogh Józsefné, Pethő Ilus Calea Calaraş 58 I., Becski János, Bokor Lidi (Szentábrahám) Str. Nicolae Racota, Fund. A. 12., Benczédi Dénes (Siménfalva) Str. Frumoasa 50., Biró Albertné, (H.-Jánosfalva) Str. Dianei 16, Bodi György (Ürmös) Str. Metronului 50., Cserjék Erzsi (Kénos) Str. Nic. Filipescu 14.

**Dávid Ferenc Egyletünk** megszervezésére november 25-én,

szombaton este 8 órai kezdettel a Lelkészi Hivatalban (Str. Basarabia 47. II.) megbeszélést tartunk, melyre egyházközségünk férfi tagjait tiszteletel kérem. Miután Nők Szövetségünk és Ifjusági Körünk megszerveztetett s élénk tevékenységet fejt ki, felmerült a D. F. E. megszervezése szükségességének a gondolata is. Ezen egylet keretében vallási, egyházközségi, egyetemes egyházi és kulturális kérdéseink megbeszélésére lehetőség nyilnék. Kivánatos lenne, hogy a szervezkedés megbeszélésére minél számosabban jöjjünk össze.

**Nyaraltatási akciónk** az idén is csak egyetlen iskolás növendékünk nyaraltatására terjedt ki. Fekete Sándor IV. elemi osztályos gyermeket, mint a mult nyáron, ugy az idén is magához vette Firtos Áron kénosi tanitó afia és kedves családja. A gyerek julius 2-án ment el s szeptember 24-én jött vissza, tehát majdnem három hónapig volt távol s egészségesen, meghizva érkezett vissza s már anyanyelvünk is könnyebben megy neki. Illesse elismerés Firtos Árpád afiát és családját e nemes munkában nyujtott segitségéért. Még két helyre kértek nyaraló gyermeket, de a gyerekekkel kapcsolatos kikötések miatt nem tudtunk a kérdéseknek eleget tenni. Jövő évben tovább folytatjuk akciónkat s lehetőleg kiszélesitjük annak kereteit. Kivánatos lenne, hogy akik gyermeket fogadnának el, csak azok számára nézve küldjenek értesitést s szivesked jenek a nemre és korra való igénytől elállani. Anyagi támogatást e nemes célra jó előre kérünk unitárius nagyközönségünktől, hogy akciónkat jobban beszervezhessük.

**Istentiszteletünket** minden vasárnap d. e. $^1/_2$11 órai kezdettel, a ref. elemi isk. IV. o. tantermében tartjuk: Str. Sf. Voevozi 50, melyre hiveink és az érdeklődők figyelmét felhivjuk. Egyházias szellemünk legfőbb kifejezője az istentisztelet látogatása.

Minden adomány lelkészi hivatalunk cimére küldendő: Bucureşti 2, Str. Basarabia 47., Et. II. Missziónk támogatására úgy missziónk területén mint azon kivül élő hittestvéreinket szeretettel kérjük. Telefonszámunk: 5-45-79.

ORGONA HARMONIUM

MANNBORG, LEIPZIG, GYÁRTMÁNY,

2 manual és pedállal kifogástalan állapotban **jutányos áron eladó.** Kisebb templomok részére különösen megfelel.

WEGENSTEIN L. FIAI
Orgona- és harmoniumépitők
TIMIŞOARA III.
Bulevardul Mihail Viteazul 30.

**Az „Unitárius Közlöny" megjelenik havonta.**

**Felelős szerkesztő: Benczédi Pál, Cluj, Colegiul Unitarian.**

Tipografia „Pallas" könyvnyomda Cluj, Strada Vlăhuţa 3.

**A lap elfogadása előfizetésre kötelez!**